



Asociación para la Solidaridad

FORMULARIO DE SOLICITUD DE PROYECTO

ÍNDICE:

1. FICHA RESUMEN DEL PROYECTO.....	2
Fecha en la que se ha completado la solicitud: <i>20/09/2012</i>	2
1.1. Título del proyecto: Desayuno infantil en el bordo	2
1.2. Sector y subsector del Proyecto: El área que se va a tratar en el proyecto pretende cubrir necesidades básicas: nutritivas de la población infantil del Bordo del Perpetuo Socorro.....	2
1.3. Breve descripción del proyecto	2
1.4. Integración del proyecto en otras acciones de este tipo	2
1.5. Localización del proyecto	2
1.6. Duración del proyecto primera fase.....	2
1.7. Coste total del proyecto	2
1.8. Coste total solicitado a A.S.	2
1.9. Entidad solicitante	3
1.10. Responsable del proyecto en la entidad solicitante	3
1.11. Cuenta bancaria de la transferencia	3
1.12. Tipo de cambio utilizado	3
2. DATOS DE LA ONG Y DE LA CONTRAPARTE LOCAL	iError! Marcador no definido.
2.1. Persona responsable del proyecto.....	iError! Marcador no definido.
2.2. Datos de la Asociación o contraparte	iError! Marcador no definido.
3. ANTECEDENTES, CONTEXTO Y JUSTIFICACIÓN	4
3.1. Contexto	4
3.2. Justificación	6
4. OBJETIVOS Y RESULTADOS ESPERADOS	6
4.1. Objetivo general o de desarrollo	6
4.2. Objetivos específicos del proyecto	6
4.3. Resultados esperados	7
4.4. Plan de ejecución	7
4.5. Desglose presupuestario	7
5. POBLACIÓN BENEFICIARIA	8



1. FICHA RESUMEN DEL PROYECTO

Fecha en la que se ha completado la solicitud: 1/12/2012

1.1. Título del proyecto: Desayuno infantil en la comunidad "Santísimo Redentor"

1.2. Sector y subsector del Proyecto: El área que se va a tratar en el proyecto pretende cubrir una necesidad básica que es la mejora en la nutrición de la población infantil de la comunidad del "Santísimo Redentor" a la que se le conoce también como "El Bordo", que es el sector con pobreza extrema de la Parroquia San Antonio de Padua.

1.3. Breve descripción del proyecto

Este proyecto consiste en la implantación de un día de desayuno para aproximadamente unos 60-75 niños y niñas a los que se le ha detectado problemas de desnutrición grave, el lugar del proyecto es en el bordo que existe en la parroquia de San Antonio de Padua en San Pedro de Sula.

1.4. Integración del proyecto en otras acciones de este tipo.

El presente proyecto se desarrolla en el marco del espíritu misionero de los redentoristas, que junto a laicos comprometidos hemos visto la necesidad de desarrollar este proyecto ya que los destinatarios se encuentran en situaciones de pobreza y extrema pobreza.

La Congregación del Santísimo Redentor fue fundada en 1732 con el propósito de predicar el Evangelio y ayudar a los más pobres; y ese espíritu misionero los llevó a expandirse por todo el mundo. Actualmente está presente en 27 países de los 5 continentes.

1.5. Localización del proyecto

El proyecto se llevará a cabo en el sector del "Bordo" o del "Santísimo Redentor", dicho sector forma parte del territorio de la Parroquia San Antonio de Padua que es administrada por los misioneros redentoristas de la Provincia de América Central. Esta parroquia se encuentra localizada en la ciudad de San Pedro Sula, departamento de Cortés, Honduras, C.A.

1.6. Duración del proyecto:

Este proyecto inicio en diciembre 2009. A partir de esa fecha todos los jueves se les daba a los niños y niñas, de la comunidad del Santísimo Redentor, un vaso de leche y un pedazo de pan, esto era sólo lo que los niños desayunaban ese día. En el 2011 se incursiono en darles un día más de desayuno a los niños, siendo el día martes seleccionado para esta obra. Este proyecto quiere llevarse a cabo a perpetuidad, si los medios económicos y los recursos humanos lo permiten.

1.7. Coste total del proyecto

Diariamente: 660 lempiras

Mensualmente: 2640 lempiras.

Anualmente: 31,680 lempiras.

1.8. Coste total solicitado a A.S.

31,680 lempiras.



1.9. Entidad solicitante

Parroquia San Antonio de Padua, Colonia Fesitranh San Pedro Sula, Honduras C.A.

1.10. Responsable del proyecto en la entidad solicitante

- **Nombre: David Cáceres, misionero redentorista de la parroquia San Antonio de Padua.**
- **Datos de contacto:**
- Iglesia Católica Colonia Fesitranh zona 2 San Pedro Sula Honduras C.A. Teléfono No. 2551-60-37 *e-mail* davidnicolascaeres@yahoo.es

1.11. Cuenta bancaria de la transferencia

Cuenta bancaria para el proyecto:	Cuenta de ahorro Parroquia San Antonio de Padua.
Nombre del titular de la cuenta:	Nery René Méndez Vides
Nombre de la entidad bancaria:	BAC Honduras
Dirección completa de la sucursal / oficina bancaria:	BLVR SUYAPA FRENTE EMISORA UNIDAS TEGUCIGALPA
Nº de Cuenta bancaria (C.C.C) (Código Cuenta Cliente):	723861881
I.B.A.N. (International Bank Account Number):	CITIUS33
Código SWIFT o BIC (Bank Identifier Code):	BMILHNTE
CUENTA :	36022113

1.12. Tipo de cambio utilizado

Tipo de cambio (TC) utilizado:
Moneda local: 25.0000
Fecha del TC: 19 de Agosto, 2012
Fuente del TC: Banco Central Europeo (BCE) Véase: http://www.ecb.int/stats/exchange/eurofxref/html/index.en.html



2. ANTECEDENTES, CONTEXTO Y JUSTIFICACIÓN

2.1. Contexto

MAPA DE HONDURAS, CENTROAMERICA.



HONDURAS

MAPA DE SAN PEDRO SULA (B) Y FESITRANH (A)

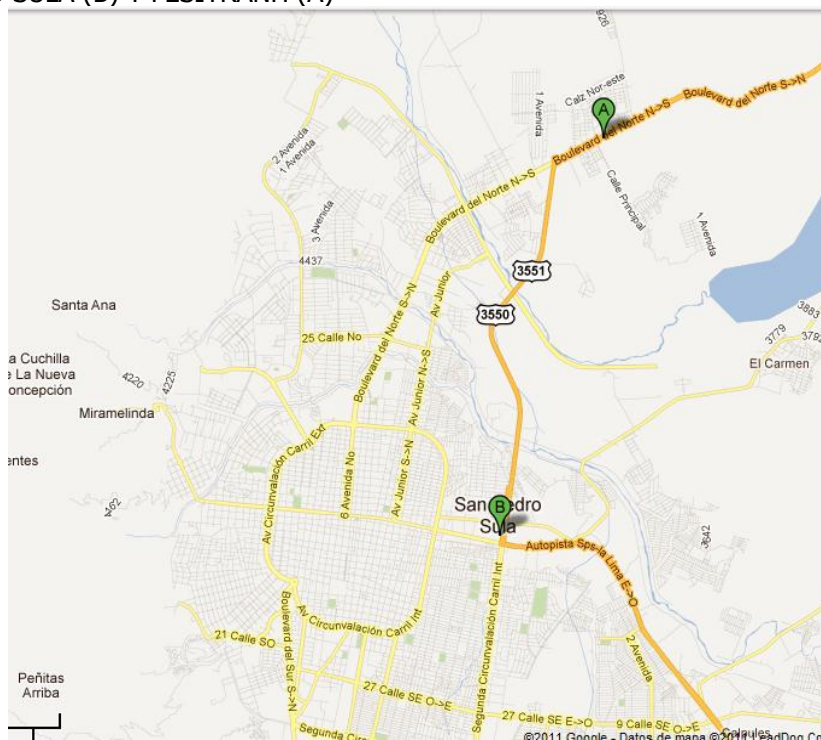

SAN PEDRO SULA



2.1.1. Marco geográfico

La parroquia San Antonio de Padua está situada al norte del Municipio de San Pedro Sula, a orillas del boulevard del norte, (carretera que conduce a Puerto Cortes), la sede de la parroquia San Antonio de Padua está ubicada en la colonia Fesitranh. Esta parroquia esta constituida por doce comunidades urbanas y rurales. Esta a ocho kilómetros de la ciudad de San Pedro Sula. La mayoría de los habitantes trabaja en la ciudad o en las maquilas situadas en el valle de Sula.

La natalidad se calcula en 24.8 por cada mil habitantes, mortalidad es de 4.6 por cada mil habitantes. El censo de esta parroquia es de 60,000 habitantes. (tomado del Instituto Nacional de Estadísticas), (INE)

2.1.2. Marco económico

La situación económica del país es crítica. Debido al golpe de estado el 28 de junio del 2009, las organizaciones internacionales de ayuda, se retiraron del país. El aislamiento internacional a que fue sometido el país, mas la crisis financiera mundial dejo un desastre en la economía nacional. El nuevo gobierno instalado el 27 de enero del 2010, se vio obligado a aplicar medidas de ajuste económico, que vino a debilitar mas la economía familiar.

- *Las condiciones de trabajo son razonables, ya que la mayoría de los que tienen trabajo lo hacen en las pocas maquilas que han quedado, que son de capital norteamericano. No hay contratos colectivos de trabajo, únicamente se rigen bajo el Código de Trabajo de Honduras.*
- *Salario medio: El gobierno decreto un salario mínimo de Lps. 5,665.00 mensuales para industria urbana, que tengan 20 o más trabajadores en general para hombres y mujeres. La ley prohíbe el trabajo de los niños (formal) sin embargo hay gran cantidad de niños trabajando en tareas informales, con salarios mas bajos que el salario mínimo.*
- *Solo dos pequeñas comunidades rurales se dedican a la agricultura de subsistencia. La mayoría de la población económicamente activa, trabaja o lo anda buscando en la industria y servicios.(No hay estadísticas por segmentos.)*
- *Hay una agencia bancaria de Banco de los Trabajadores.*
- *Tasa de desempleo 11.5% (según el INE (Instituto Nacional de Estadísticas año 2006) Los mas afectados son los jóvenes.*
- *La población se puede estructurar en tres segmentos: Cinturones de miseria (bordos de los ríos) rural y urbana*
- *La tasa de crecimiento poblacional para el departamento de Cortes es del 4.2% Según el INE*
- *Para 2013, la tasa de inflación estimada será del 7.2% según estimaciones del Banco Central de Honduras. Oficialmente hace 5 años no se devalúa la moneda.*
- *El producto interno bruto ha tenido las siguientes incrementos :2009 12.4%; 2010 2.1%; 2011 8.6% (estimado) Según el Banco Central de Honduras.*

2.1.3. Marco social

▪ Cultura

Lenguaje: Español; creencias: Religión Católica y Evangélica. Participación ciudadana: patronatos, sindicatos, participación ciudadana en cabildos abiertos. Delincuencia: se ha incrementado en los últimos dos años, debido a la proliferación de maras que se han aliado con el crimen organizado. Los bordos de los ríos de nuestra parroquia son los mayores aportadores de miembros de maras (pandillas), debido a la gran cantidad de madres solteras, y madres adolescentes, que tienen que dejar solos a sus hijos pequeños, mientras van a trabajar, los que son el blanco perfecto para ser reclutados por los pandilleros (maras). Alcoholismo: muy pequeños grupos especialmente en los bordos. Drogadicción: pequeños grupos que son consumidores y pequeños distribuidores al menudeo. Marginación: Área de los bordos. Estructura familiar: matrimonios, unión libre, madres solteras, y madres adolescentes. Modo de entender la familia: Padre madre hijos y abuelos, número de hijos: 4.3 por familia (INE); y quién la sustenta: el padre, o la madre si es soltera.

▪ Educación



En territorio de nuestra parroquia, existen siete colegios dos de ellos son oficiales, en los que en los últimos dos años, únicamente alcanzan a impartir 130 a 150 días de clase al año, esto por problemas entre el gobierno y los maestros principalmente por falta de pago de sueldos, de beneficios, falta de mobiliario, hasta de aulas escolares adecuadas. Los otros cinco colegios son privados, a los que únicamente tienen acceso los jóvenes con padres de nivel económicos altos y medios. La gran mayoría de jóvenes de los bordos no tienen acceso a estos colegios por falta de recursos económicos. En las comunidades rurales y en los bordos, existen muchos niños y adultos sin escolarización. El INE estima que la tasa de analfabetismo en mayores de 15 años es de 15.6%

Tasa de escolaridad: 7.2 años; Escolaridad de la mujer: primaria incompleta en obreros de maquila y empleadas domésticas. Edad a la que habitualmente dejan el colegio: 18 años, grado de cualificación: universitarios, formación profesional: Ingenieros industriales, Ingenieros civiles, Médicos, Abogados, mecánicos industriales. Nuestra apreciación es que los jóvenes que alcanzan a llegar a la Universidad son muy pocos. El INE no tiene estadísticas de cuantos jóvenes alcanzan llegar a la Universidad vs. los que no llegan.

Becas al estudio: En escuela primaria parroquial.

Sanidad

Hay tres centros de salud estatales pero están desbordados y un dispensario médico parroquial. Instituciones del Estado cubren enfermedades, medicinas, enfermedades comunes y profesionales: El Instituto Hondureño de Seguridad Social (IHSS) cubre (deficientemente debido a la crisis) todos estos rubros únicamente a los que tengan un empleo formal; de la familia solo cubre los hijos hasta los seis años y a la esposa únicamente cubre pre y post parto. En la colonia Fesitranh, el suministro de agua en casas, no es potable; el consumo de agua para beber es comprada purificada en botellones. No hay servicio de agua en dos comunidades rurales. Hace tres años hubo una epidemia de cólera, y hace dos años hubo un brote de dengue.

▪ Impacto medioambiental

Existe un cauce de aguas pluviales que pasa por el terreno donde se edificara. Este será embaulado con tuberías de concreto y luego será aterrado. El edificio se conectara al sistema de aguas residuales de la colonia, se usara el tren de aseo municipal.

2.2. Justificación y antecedentes

Este proyecto surge para suplir las necesidades alimenticias de los niños y niñas que viven en condiciones de pobreza extrema; por lo que padecen de desnutrición, anemia, parásitos etc..

La base nutricional de Honduras se fundamenta en el consumo de frijoles y maíz, alimentos ricos en carbohidratos, mas no en proteínas y aminoácidos que son parte esencial en la ingesta de estos niños y niñas que necesitan dichos elementos bromatológicos para crecer y desarrollarse saludablemente.

Las condiciones de las familias que viven en el sector Santísimo Redentor (El Bordo), son de extrema pobreza, por lo que los niños de este sector sólo comen una vez al día, y lo que consumen no tiene los requerimientos básicos de carbohidratos, proteínas y lípidos para el buen desarrollo de estos niños. Por ello, una familia de la parroquia decidió, hace 4 años, darles un vaso con leche y pan a estos niños y niñas, una vez por semana. La leche es un alimento muy completo, tanto en proteínas, carbohidratos y lípidos, pero al consumirla una vez por semana, su ingesta y su aporte nutricional es insignificante. Razón por la cual, el año pasado se organizó para darles un día más para darles un vaso con leche a estos niños.

3. OBJETIVOS Y RESULTADOS ESPERADOS

3.1. Objetivo general o de desarrollo

- Dar un desayuno a 75 niños aproximadamente un día a la semana durante un año.

3.2. Objetivos específicos del proyecto

- Mejorar el grado de nutrición de los niños y niñas que acudan al proyecto.
- Realizar un seguimiento de los niñas y niños que acudan al comedor.



3.3. Resultados esperados

Lamentablemente aún con dos días que se les dé un vaso con leche y pan a los niños no son suficientes para vislumbrar los resultados.

3.4. Plan de ejecución

Si se cuenta con un financiamiento de un día más con este proyecto, se programaría lo más pronto posible. Se piensa implementar en el día sábado. La pastoral social se encargaría de comprar y preparar los alimentos; y los jóvenes de la pastoral juvenil de repartirlo a los niños y niñas del "Santísimo Redentor". Actualmente la pastoral social de la parroquia, con los escasos recursos que posee y con las grandes necesidades que existen en la parroquia, está tratando de implementar un día más del vaso con leche, pero esa ayuda sólo es temporal, porque las necesidades son muchas y los recursos económicos con los que se cuentan son pocos. De recibir ayuda de la ONG el proyecto de un tercer día de vaso con leche para estos infantes sería posible y viable.

3.5. Desglose presupuestario

Para preparar el desayuno a los 75 niños y niñas de la comunidad del Santísimo Redentor se incurren en los siguientes costos:

20 litros de leche	360 lempiras
12 bolsas de pan	192 lempiras
4 libras de azúcar	32 lempiras
2 bolsas de avena molida	36 lempiras
Vasos térmicos	37.50 lempiras
Vainillas, agua purificada, otros	2.50 lempiras

TOTAL 660 LEMPIRAS

Este es el costo por día; por mes serían 2640 lempiras y anualmente serían 31,680 lempiras.

Concepto	Lempiras	Dolares	Euros
Coste por día	660	33.15167	25.94637
Coste por mes	2640	132.60670	103.78547
Coste por año	31680	1591.28038	1246

Hay que tener en cuenta dos factores: Primero, que la moneda local (lempira) tiende a la inflación. Segundo, que el costo de la canasta básica hondureña se va incrementando. En síntesis, el costo incurrido en este año 2012, no será el del próximo año.



4. POBLACIÓN BENEFICIARIA

La población destinataria sería los 75 niños y niñas de la comunidad del Santísimo Redentor, junto a algunas madres con están embarazadas y otras en periodo de lactancia.